”MÖNSTRA, STICKA, DELA! -vantar”

Modell A: Karin Gradin

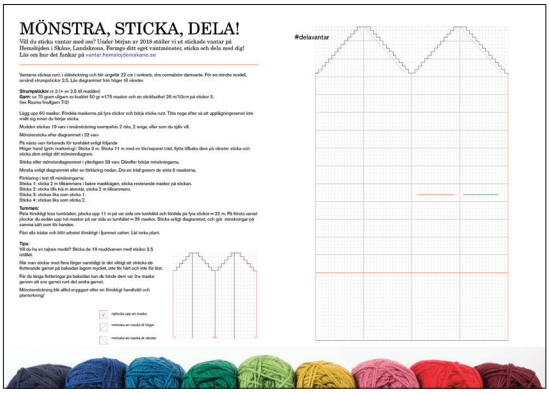

MÖNSTRA, STICKA, DELA!

Vill du sticka vantar med oss? Under början av 2018 ställer vi ut stickade vantar på Hemslöjden i Skåne, Landskrona. Portage ditt egen vantmönster, sticka och dela med dig!
Läs om hur det funkar på vantar.hemslojdenskane.se

#delavantar

Vantarna stickas runt, i slätstickning och blir ungefär 22 cm i omkrets, dvs normalstor damvante. För en mindre modell, använd strumpstickor 2,5. Läs diagrammet från höger till vänster.

Strumpstickor nr 3 (+ nr 2,5 till mudden)
Garn: ca 70 gram ullgarn av kvalitet 50 g=175 maskor och en stickfasthet 26 m/10cm på stickor 3.
(les Rauma Ullvägen 70)

Lägg upp 60 maskor. Fördela maskorna på fyra stickor och börja sticka runt. Titta noga efter så att uppläggningsvarvet inte vrids ej innan du börjar sticka.

Mudden stickas 19 varv i mönsterstickning exempelvis 2 räta, 2 aviga, eller som du själv vill.

Mönstersticka efter diagrammet i 29 varv.

På nästa varv förbereds för tumhålet enligt följande:
Höger hand (grön markering): Sticka 3 m. Sticka 11 m med en lös/separat tråd, flytta tillbaka dem på vänster sticka och sticka dem enligt ditt mönsterdiagram.

Sticka efter mönsterdiagrammet i ytterligare 29 varv. Därefter börjar minskningarna.

Minska enligt diagrammet eller se förklaring nedan. Dra en tråd genom de sista 8 maskorna.

Förklaring: kast till minskningarna:
Sticka 1: sticka 2 m tillsammans i bakre maskbågen, sticka resterande maskor på stickan.
Sticka 2: sticka tills hål-n återstår, sticka 2 m tillsammans.
Sticka 3: sticka lika som sticka 1.
Sticka 4: sticka lika som sticka 2.

Tummen:
Plocka försiktigt loss tumtråden, plocka upp 11 m på var sida om tumhålet och fördela på fyra stickor = 22 m. På första varvet plockar du mellan upp två maskor på var sida av tumhålet = 26 maskor. Sticka enligt diagrammet, och gör minskningar på samma sätt som för handen.

Fäst alla trådar och klipp utkastet försiktigt i kjortelns vatten. Låt torka platt.

Tips:
Vill du ha en tajtare modell? Sticka de 19 mudderarna med stickor 2,5 istället.

Om man stickar med flera längor samtidigt är det viktigt att stricka de förbrända garnet på baksidan bägen mycket, inte för hårt och inte för löst.

För de längre fletarnas på baksidan kan du binda dem var 3:e maska garnen att inve garnet runt det andra garnet.

Mönstersticking blir alltid avslappet efter en försiktigt handvätt och plattorkning!

rightslick upp en maska
resterade en maska åt höger
resterade en maska åt vänster

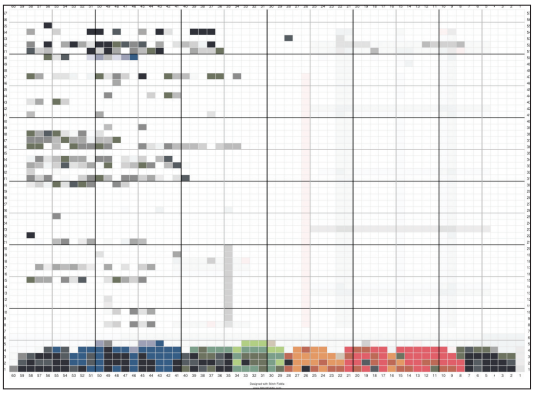

Mönstra, sticka, dela!-vantar

Damstorlek, medium
Strumpstickor: nr 2,5
Garn: 2-trådigt ullgarn, vantarna på bilden är stickade med lite olika sorters restgarn.
Lägg upp 60 maskor och fördela på fyra stickor.

Mudden:
Sticka rundstickning, 2 räta 2 aviga i 19 varv med vitt garn . Därefter stickas ett rätt varv med samma garn.

Vanten:
Mönstersticka efter diagrammet nedan i 29 varv. (Diagrammet visar inte muddvarven - börja därför nu att sticka ifrån diagrammets nedre högra hörn, detta gäller både för vänster och höger vante).
På nästa varv förbereds för tumhålet: Höger hand (högra markeringen): Sticka 3 m. Sticka 11 m med en lös/separat tråd, flytta tillbaka maskorna på vänster sticka och sticka dem enligt ditt mönsterdiagram.
(Vänster hand - sticka in den lösa tråden vid den vänstra markeringen).
Sticka efter mönsterdiagrammet i ytterligare 29 varv. Därefter börjar minskningarna.
Minska maskantalet med fyra maskor per varv, enligt diagrammet: Sticka ett och tre påbörjas med 1 överdragshoptagning (öhpt), Lyft 1 m från vänster sticka som om den skulle stickas rät, sticka 1 rm, dra den lyfta maskan över den stickade maskan. Därefter stickas räta maskor. Sticka 2 och 4, rm tills två m återstår, sticka 2 m tillsammans.
Dra en tråd genom de sista 8 maskorna och fäst.

Tummen:
Lossa tumtråden, plocka upp 12 m på var sida om tumhålet och fördela på fyra stickor = 24m. På första varvet plockar du

sedan upp två maskor på var sida av tumhålet = 28 maskor. Sticka enligt diagrammet, och gör minskningar på samma sätt som för handen.
Fäst alla trådar och tvätta arbetet försiktigt i ljummet vatten. Låt torka plant.

Flerfärgsstickning:
Eftersom du stickar med flera färger samtidigt är det viktigt att sträcka det flotterande garnet på baksidan lagom mycket, inte för hårt och inte för löst.
Du kommer att få långa flotteringar på baksidan och måste därför binda dem emellanåt genom att sno garnerna runt varandra. Ibland är det dock klokare att klippa av garnet och fästa det eller att låta några av färgerna att följa med varvet runt medan andra lämnas lösa, för att plockas upp nästa varv. För den rosa tråden, som bara används i en rosa lodrät rad, är det möjligt att sticka maskan, sticka 2 eller tre vita maskor, sno trådarna runt varandra och låta den rosa tråden vila ett varv. Två-tre maskor innan den rosa raden plockas det rosa garnet upp igen för att snos runt det vita garnet, följa med, stickas för att sedan snos en gång till runt det vita garnet efter två vita maskor.

Om mönstret:
Mönstret till vanten ”Sticka, mönstra, dela” är framtaget med hjälp av websidan Stitch Fiddle, www.stitchfiddle.com. Originalet som ligger till grund för diagrammet är en tidigare version av den pdf som finns för nedladdning på http://vantar.hemslojdeniskane.se/grundmonster/

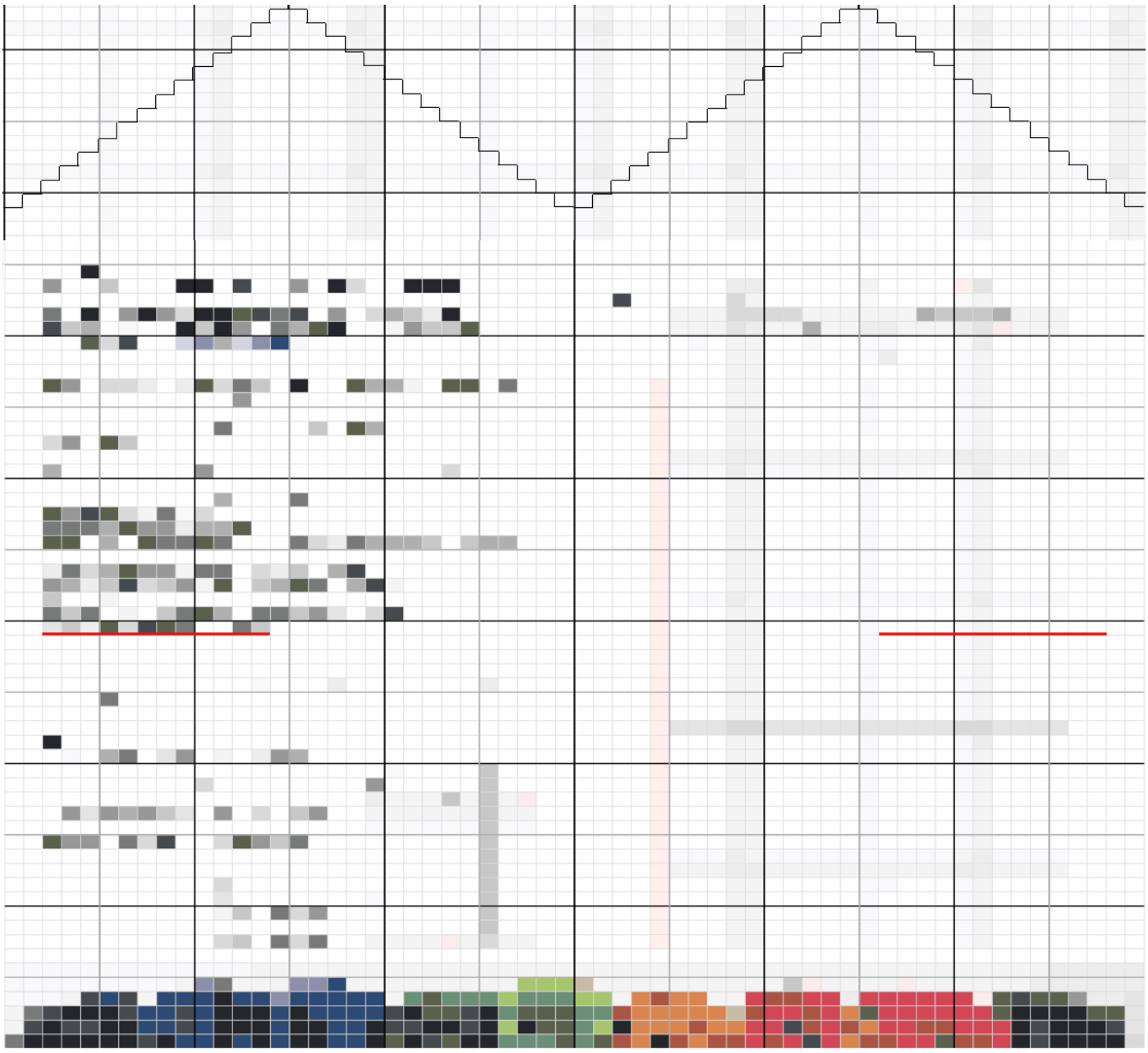

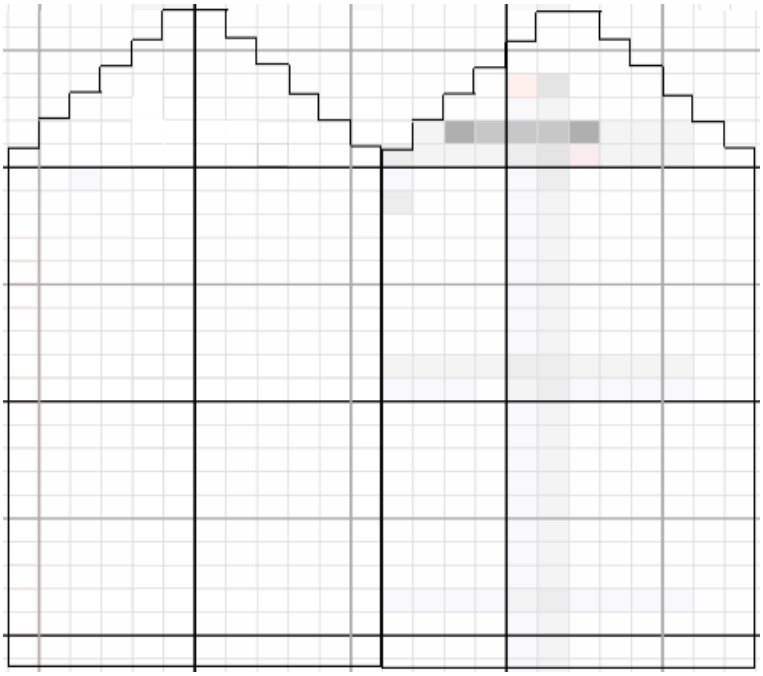

höger tumme

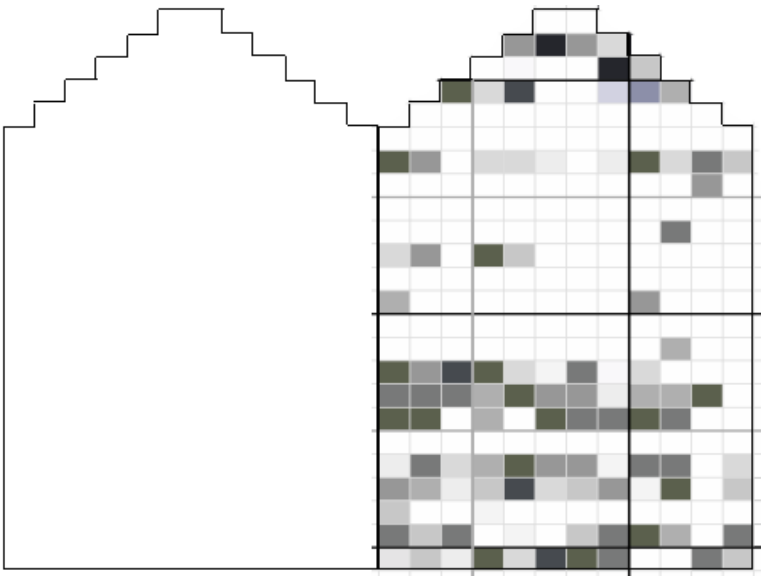

vänster tumme